

การบริหารงบประมาณแนวใหม่

โดย นายยศศักดิ์ คงมาก

ผู้อำนวยการสำนักงบประมาณกรุงเทพมหานคร

13 พฤศจิกายน 2558



ยศศักดิ์ คงมาก
ผู้ตรวจราชการกรุงเทพมหานคร

อบรม

- ผบ.ร้อย อส.กทม. รุ่น 1
- กอ.รมน. รุ่น 54
- นบก. รุ่น 17
- ผช.ผอ.เขต รุ่น 1
- นปส. รุ่น 49
- บมช. รุ่น 4
- มหนคร รุ่น 3

คุณวุฒิ

- ปริญญาตรี ศิลปศาสตรบัณฑิต (รัฐศาสตร์) มหาวิทยาลัยรามคำแหง
- ปริญญาโท การจัดการภาครัฐและเอกชนมหาบัณฑิต สถาบันบัณฑิตพัฒนบริหารศาสตร์ (NIDA)

ประวัติการรับราชการ

- เจ้าหน้าที่ทะเบียน งานทะเบียน
- เจ้าพนักงานปกครอง งานทะเบียน งานปกครอง
- เจ้าพนักงานปกครอง งานตำรวจเทศกิจ
- เจ้าหน้าที่วิเคราะห์นโยบายและแผน
- หัวหน้าฝ่ายเทศกิจ (ดุสิต ลาดพร้าว พระนคร)
- ผู้ช่วยผู้อำนวยการเขต (สัมพันธวงศ์ ราชเทวี บางพลัด บางกะปิ)
- ผู้อำนวยการกองปกครองและทะเบียน
- ผู้อำนวยการสำนักงานปกครองและทะเบียน
- ผู้ช่วยปลัดกรุงเทพมหานคร
- ผู้อำนวยการสำนักงบประมาณกรุงเทพมหานคร
- ผู้ตรวจราชการกรุงเทพมหานคร



ประสบการณ์ทำงาน

- ❖ คณะกรรมการดำเนินการสหกรณ์ออมทรัพย์ กทม. จำกัด
- ❖ สมาชิกสมัชชาแห่งชาติประจำกรุงเทพมหานคร พ.ศ. 2549
- ❖ ที่ปรึกษาประจำคณะกรรมการการปกครองส่วนท้องถิ่นสภาผู้แทนราษฎร
- ❖ กรรมการและผู้ช่วยเลขานุการพิจารณากฎหมายที่เกี่ยวข้องกับองค์กรปกครองส่วนท้องถิ่น
- ❖ กรรมการและนายทะเบียนสมาคมกีฬาไทยในพระบรมราชูปถัมภ์
- ❖ อนุกรรมการและเลขานุการกิจการมูลนิธิใน กทม. สมาคมสันนิบาตมูลนิธิแห่งประเทศไทยในพระบรมราชูปถัมภ์
- ❖ เลขานุการมูลนิธิกรุงเทพมหานคร
- ❖ เลขานุการมูลนิธิพระวิษณุกรรม
- ❖ เลขานุการคณะกรรมการกลั่นกรองร่างระเบียบกฎหมาย



นางดุรีณี แสงเรืองอ่อน
ผู้อำนวยการสำนักงบประมาณกรุงเทพมหานคร





องค์กร VS คนในองค์กร

	องค์กร	คนในองค์กร
แบบที่ 1		
แบบที่ 2		
แบบที่ 3		
แบบที่ 4		

10 ข้อเท็จจริง ชีวิตคนกรุงเทพฯ

กรุงเทพฯ เมืองน่าเที่ยว แต่ไม่น่าอยู่

กรุงเทพฯ ได้ที่ 1 เมืองน่าเที่ยว 4 ปีซ้อน แต่ได้อันดับ 102 เมืองน่าอยู่ จาก 104 ประเทศ

10 ข้อเท็จจริง

1. กรุงเทพฯ มี 37 หน่วยงาน มีหน้าที่เกี่ยวกับการจราจร แต่ความเร็วเฉลี่ยของรถยนต์วิ่งบนถนนสายหลัก 16 กม./ชม. (เท่ากับความเร็วของจักรยานที่แนะนำให้ปั่นในเมือง)
2. Airport Link ใช้ขบวน 3.3 หมินต์ล้นบาท มีผู้โดยสารเฉลี่ยปีละ 7 ล้านคน < ที่คาดการณ์ไว้ 35 ล้านคน BRT ลงทุนไป 2.8 พันล้านบาท มีผู้โดยสาร 6 ล้านคน < ที่คาดการณ์ไว้ 13 ล้านคน
3. กทม. มีเทศกาล 3,200 คน มีอัตราสวน 2 คนต่อ 1 ตร.กม. แต่คน กทม. ต้องเจอกับทางเท้าทรุดโทรม ร้านค้าแผงลอย มอเตอร์ไซค์อยู่บนฟุตบาท
4. บขช. ประชาสัมพันธ์ของ กทม. 377 ล้านบาท แต่เป็นการประชาสัมพันธ์โครงการของ กทม. หากตัดงบฯ 377 ล้านบาท จะได้จุดทำบัตรประชาชนบน BTS ได้อีก 100 จุด
5. ค่าโดยสารรถไฟฟ้าของไทยแพงกว่าในเมืองอื่น เช่น โตเกียว ฮองกง และเซี่ยงไฮ้ เมื่อเทียบกับรายได้และค่าครองชีพ

10 ข้อเท็จจริง ชีวิตคนกรุงเทพฯ

กรุงเทพฯ เมืองน่าเที่ยว แต่ไม่น่าอยู่

10 ข้อเท็จจริง

6. กรุงเทพฯ มีพื้นที่สีเขียวใช้ได้จริงเพียง 2.2 ตร.ม. ต่อคน แตกต่างจากเว็บไซด์ของ สสส. ที่ระบุว่า กรุงเทพฯ มีพื้นที่สีเขียว 5 ตร.ม. ต่อคน คำนวณจากสำเนาทะเบียนบ้านที่มีอยู่ 5 ล้านคน แต่ตามสำมะโนประชากรมีคนอาศัยในกรุงเทพฯ 9 ล้านคน
7. กทม. มีข้าราชการและลูกจ้าง 97,000 คน มากกว่าชาวลด 2 เท่า มากกว่าจาการิต้า 1.5 เท่า ต้องตั้งคำถามว่า เขาทำอะไรกันบ้าง?
8. เกือบ 2 ใน 3 ของเด็กนักเรียนสังกัดโรงเรียน กทม. ตกวิชาเลขที่จัดสอบโดย PISA (การจัดสอบวัดผลระดับนานาชาติ) ซึ่งเป็นเกณฑ์ขั้นต่ำที่นักเรียนควรรู้
9. ทุกหน่วยงานใน กทม. มีผลการประเมินการปฏิบัติราชการอยู่ในระดับ "ดีมาก" ได้โบนัส 1.5 เท่าของเงินเดือนทุกหน่วยงาน หรือประมาณ 2.3 พันล้านบาท
10. อาคารศาลาว่าการกรุงเทพมหานครแห่งใหม่ ยังไม่เสร็จ แม้ว่าจะดำเนินการก่อสร้างมา 20 ปี และใช้งบประมาณ 3 อาคาร อยู่ที่ 9,957 ล้านบาทแล้ว

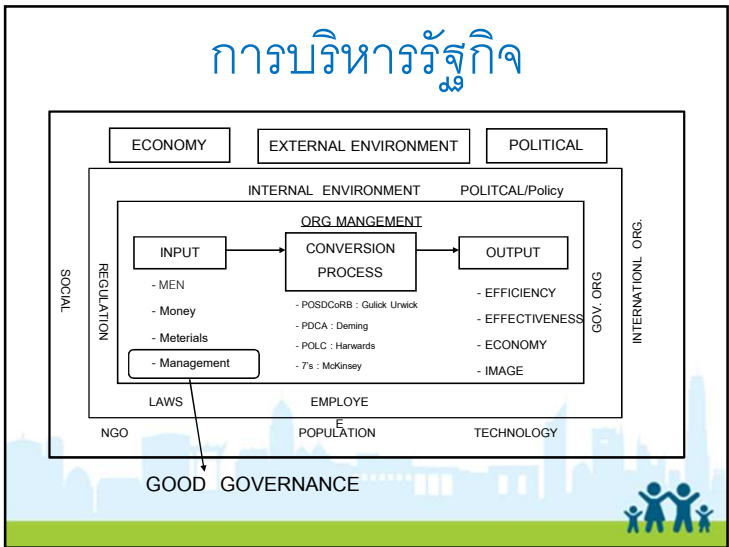

คำถามยอดฮิต

เงินรางวัล จะมีไหม ?

เงินเพิ่มค่าครองชีพ จะมีไหม?

เงินเดือนที่ปรับเพิ่ม เมื่อไหร่จะได้รับ?

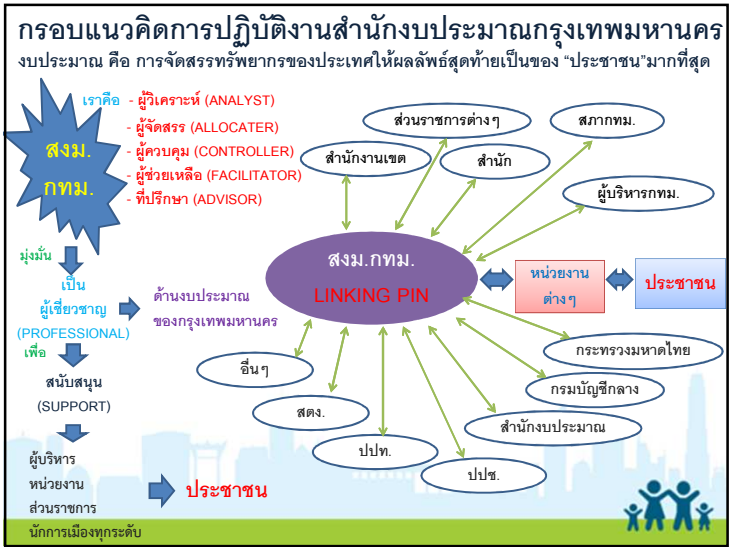

ศูนย์บริการงบประมาณ

ผู้เชี่ยวชาญงบประมาณ
จันทร์ - พุธ - ศุกร์
เวลา 09.00 - 15.00 น.
(ไม่พักกลางวัน)

Delivery Service

กิจกรรมการออกตรวจเยี่ยมแบบเชิงรุก ณ สำนักงานเขตบางรัก วันที่ ๒๓ ธันวาคม ๒๕๕๗

กิจกรรมการออกตรวจเยี่ยมแบบเชิงรุก ณ สำนักการศึกษา วันที่ ๒๒ ธันวาคม ๒๕๕๗

กิจกรรมการออกตรวจเยี่ยมแบบเชิงรุก ณ สำนักป้องกันและบรรเทาสาธารณภัย วันที่ ๑๙ ธันวาคม ๒๕๕๗

กิจกรรมการออกตรวจเยี่ยมแบบเชิงรุก ณ สำนักงานเขตสวนหลวง วันที่ ๒๖ ธันวาคม ๒๕๕๗

งบประมาณ

ขอก็ยากแล้ว

ใช้ยิ่งยากกว่า !!

งบประมาณเป็นเครื่องมือ

ในการควบคุมงานของผู้บริหาร

(Controlling)

งบประมาณของกรุงเทพมหานคร

งบ กทม.

เงินอุดหนุน
จากรัฐบาล

ตั้งแบบสมดุล ประมาณการรายรับ = งบประมาณรายจ่าย
 รายได้ที่ กทม.จัดเก็บเอง + รายได้
 ที่ส่วนราชการอื่นจัดเก็บให้

ได้รับตามสัดส่วน

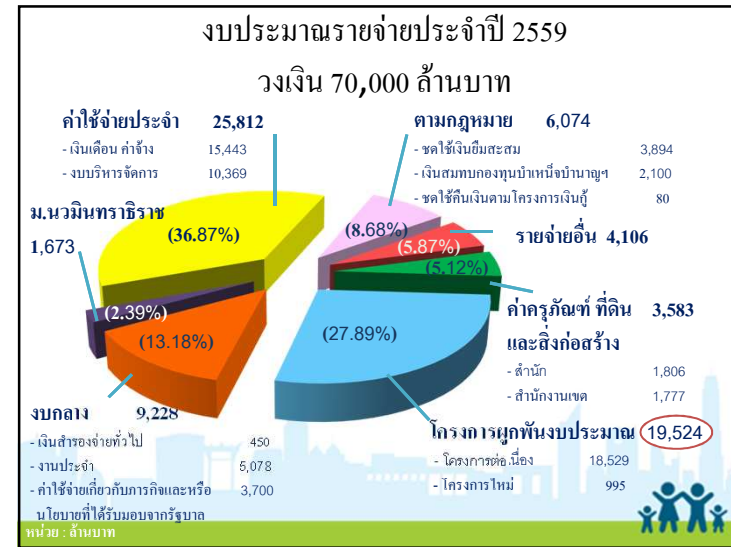
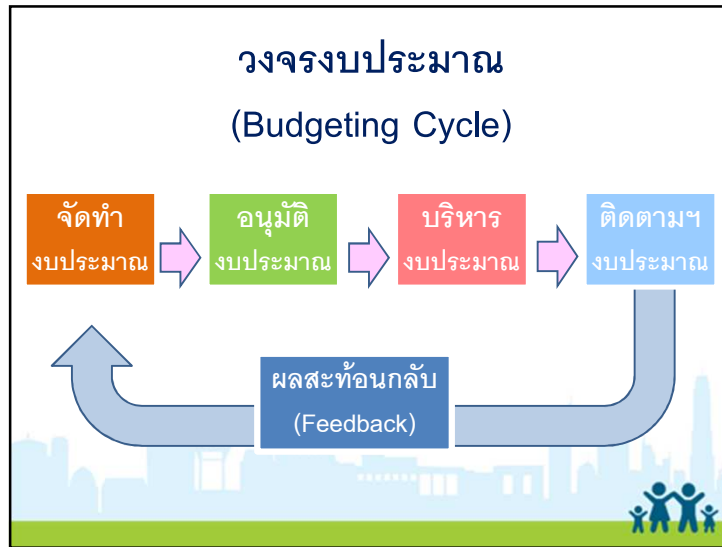

- ### สรุปบทเรียนการจัดทำงบประมาณปี 2559
- จัดสรรงบประมาณไม่ได้ตามกรอบที่ให้**
- ตั้งงบประมาณงบกลาง รายการ**เงินรางวัล**สำหรับผลการปฏิบัติราชการประจำปี จำนวน 2,300 ล้านบาท
 - ปรับลด**ค่าอาหารทำการนอกเวลา** 10 %
 - ตั้งงบประมาณจัดซื้อ**ครุภัณฑ์ที่ไม่จำเป็น** เช่น โทรทัศน์, รถจักรยานยนต์ รถบรรทุก (ดีเซล) ขนาด 1 ตัน (รถยนต์กระบะ 2 ตอน), รถโดยสาร 12 ที่นั่ง (รถตู้) เป็นต้น
 - ค่าใช้จ่ายในการ**จัดงานวันสำคัญ**อนุรักษ์สืบสานวัฒนธรรม ประเพณีไทย สำนักงานเขตละ 500,000 บาท
 - ตั้งบฯ ศึกษาดูงาน ประชุม สัมมนา อบรม ณ **ต่างประเทศ**
 - สภาฯ ตั้งบฯ การปรับปรุงถนน ตรอก ซอย ที่**ไม่ใช่ที่สาธารณะ**

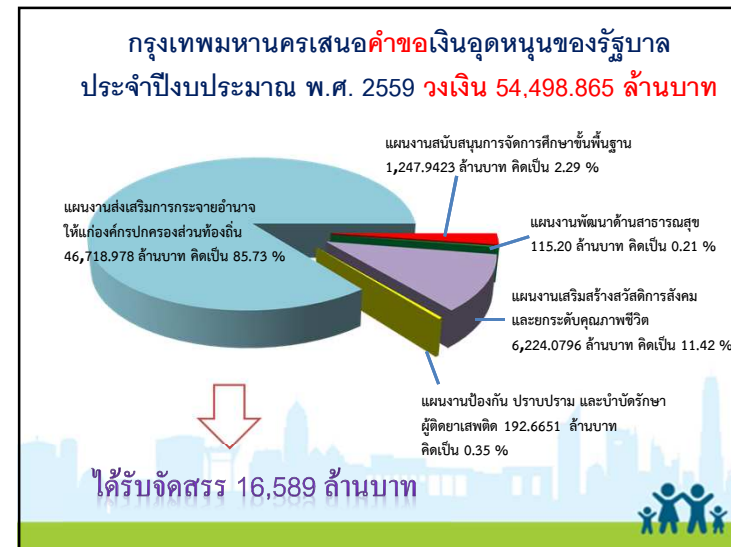

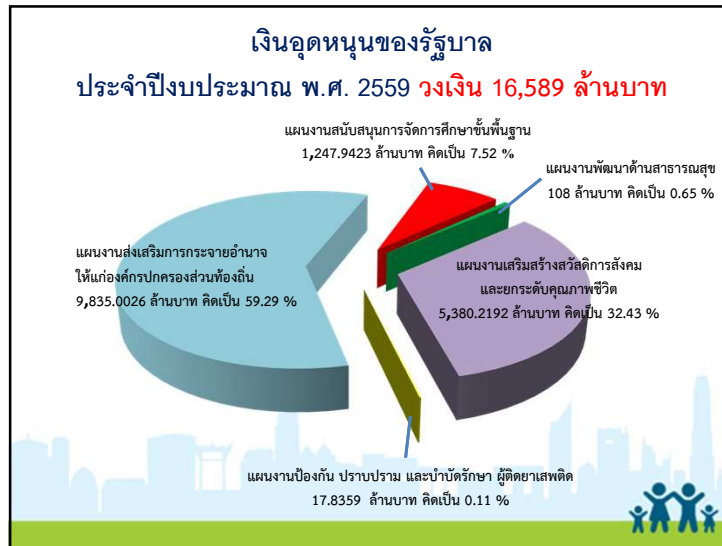

1. แผนงานสนับสนุนการจัดการศึกษาขั้นพื้นฐาน

1,247.9423 ล้านบาท

➤ **โครงการสนับสนุนค่าใช้จ่ายในการจัดการศึกษาขั้นพื้นฐาน :**
 ค่าจัดการเรียนการสอน ค่าอุปกรณ์การเรียน ค่าเครื่องแบบนักเรียน ค่าหนังสือเรียน ค่ากิจกรรมพัฒนาคุณภาพผู้เรียน

2. แผนงานพัฒนาด้านสาธารณสุข

108 ล้านบาท

➤ **โครงการส่งเสริมอาสาสมัครสาธารณสุข (อสม.) เชียงรุก :** สนับสนุนค่าตอบแทนให้แก่อาสาสมัครสาธารณสุขในการปฏิบัติงานสาธารณสุขเชิงรุก

3. แผนงานเสริมสร้างสวัสดิการสังคมและยกระดับคุณภาพชีวิต

5,380.2192 ล้านบาท

⇓ **โครงการสนับสนุนการเสริมสร้างสวัสดิการทางสังคมให้แก่ผู้พิการ**
 สนับสนุนสงเคราะห์เบี้ยยังชีพผู้พิการ เป็นเงิน 318.6048 ล้านบาท

⇓ **โครงการสร้างหลักประกันด้านรายได้แก่ผู้สูงอายุ**
 สนับสนุนสงเคราะห์เบี้ยยังชีพผู้สูงอายุ เป็นเงิน 5,061.6144 ล้านบาท

4. แผนงานป้องกัน ปรามปราม และบำบัดรักษา ผู้ติดยาเสพติด

17.8359 ล้านบาท

- โครงการพัฒนาประสิทธิภาพในการบำบัดยาและสารเสพติด แก้ไขปัญหายาเสพติดในพื้นที่กรุงเทพมหานคร



5. แผนงานส่งเสริมการกระจายอำนาจให้แก่องค์กรปกครองส่วนท้องถิ่น

9,835.0026 ล้านบาท

ผลผลิตที่ 1 สิ่งแวดล้อมเมืองที่มีคุณภาพ	11.7947 ล้านบาท
ผลผลิตที่ 2 ความปลอดภัยในชีวิตและทรัพย์สินของประชาชนที่ได้มาตรฐาน	588.5790 ล้านบาท
ผลผลิตที่ 3 ผู้สำเร็จการศึกษาด้านสาธารณสุข	213.1210 ล้านบาท
ผลผลิตที่ 4 โครงการสร้างพื้นฐานเพื่อการคมนาคม	690.4008 ล้านบาท
ผลผลิตที่ 5 บริการด้านคุณภาพชีวิตที่ดีของประชาชน	492.1201 ล้านบาท
ผลผลิตที่ 6 นักเรียนในพื้นที่ที่ได้รับการศึกษา	7,838.9870 ล้านบาท



ผลผลิตที่ 1 สิ่งแวดล้อมเมืองที่มีคุณภาพ

11.7947 ล้านบาท



- **ดูแล บำรุงรักษาคลอง** ให้เจ้าหน้าที่ของ กทม. เก็บขยะมูลฝอยในลำคลอง จำนวน 16 คลอง ตามที่ กทม. ได้รับการกิจถ่ายโอน



ผลผลิตที่ 2 ความปลอดภัยในชีวิตและทรัพย์สินของประชาชนที่ได้มาตรฐาน 588.5790 ล้านบาท



งานถ่ายโอนภารกิจ

- 1) เงินอุดหนุนเป็นเงินเดือนและค่าจ้างประจำ 488.4702 ล้านบาท
- 2) เงินอุดหนุนเป็นเงินพิเศษรายเดือนสำหรับผู้ปฏิบัติงานกู้ภัย 92.4240 ล้านบาท
- 3) เงินอุดหนุนเป็นค่ารักษาพยาบาล และค่าเล่าเรียนบุตร 7.6848 ล้านบาท



ผลผลิตที่ 3 ผู้สำเร็จการศึกษาด้านสาธารณสุข

213.1210 ล้านบาท

➤ **มหาวิทยาลัยวินนทราชิราช** ประกอบด้วย คณะแพทยศาสตร์ คณะพยาบาลศาสตร์ วิทยาลัยพัฒนามหานคร และวิทยาลัยชุมชนเมืองแห่งกรุงเทพมหานคร ซึ่งได้รับการสนับสนุนงบประมาณในการผลิตแพทย์เพิ่มปีละ 50 คน พยาบาลปีละ 80 คน



ผลผลิตที่ 4 โครงการสร้างพื้นฐานเพื่อการคมนาคม

690.4008 ล้านบาท



เงินอุดหนุนทั่วไป
งานสูบน้ำออกเขตกรมชลประทานและการบำรุงรักษา 11.4658 ล้านบาท

เงินอุดหนุนเฉพาะกิจ

- ก่อสร้างขยายผิวจราจรของถนนสุทธาวาสและสะพานข้ามถนนเจริญสุขนิทวงศ์ 85.2800 ล้านบาท
- ต่อขยายสะพานอรุณอมรินทร์พร้อมทางขึ้น-ลงและยกระดับข้ามแยกวิริยราช 176.0000 ล้านบาท
- ก่อสร้างเขื่อน ค.ส.ล. และประตูระบายน้ำคลองลาดพร้าว คลองบางบัว คลองถนน คลองสอง และคลองบางซื่อ จากบริเวณเขื่อนเดิมคูเมืองคึกฤกษ์พระรามเก้า-รามคำแหงไปทางประตูระบายน้ำคลองสองสายใต้ 121.3300 ล้านบาท
- ก่อสร้างเขื่อน ค.ส.ล. พร้อมทางเดินริมคลองแสนแสบ บริเวณประตูระบายน้ำหนองจอก ถึงสุดเขต กทม. และคลองนครเนื่องเขต จากคลองแสนแสบถึงบริเวณคลองหลวงแฝง 52.0850 ล้านบาท
- ก่อสร้างอุโมงค์ระบายน้ำใต้คลองบางซื่อ จากคลองลาดพร้าวถึงแม่น้ำเจ้าพระยา 244.2400 ล้านบาท



ผลผลิตที่ 5 บริการด้านคุณภาพชีวิตที่ดีของประชาชน

492.1201 ล้านบาท

- สนับสนุนอาหารกลางวัน
- สนับสนุนสงเคราะห์คนชราบ้านบางแค 2
- บริการด้านการรับจดทะเบียนและออกใบอนุญาต
- บริการป้องกัน ควบคุม และแก้ไขปัญหาลอดส์
- สนับสนุนกิจกรรมศูนย์เด็กเล็ก
- สนับสนุนศูนย์บริการทางสังคมผู้สูงอายุদিনแดง
- สนับสนุนอาหารเสริม (นม)
- เงินอุดหนุนเพื่อเป็นค่าตอบแทนเงินเพิ่มสำหรับตำแหน่งที่มีเหตุพิเศษของผู้ปฏิบัติงานด้านสาธารณสุข



ผลผลิตที่ 6 นักเรียนในพื้นที่ที่ได้รับการศึกษา

7,838.987 ล้านบาท

- เงินอุดหนุนเป็นค่าอาหารเสริม (นม) 492.492 ล้านบาท
- เงินอุดหนุนเป็นค่าอาหารกลางวัน 1,082.400 ล้านบาท
- เงินอุดหนุนเป็นเงินเดือนและค่าจ้างประจำ 6,264.095 ล้านบาท



เงินอุดหนุนจากรัฐบาลไม่เพียงพอเบิกจ่ายปีงบประมาณ พ.ศ. 2558

แผนงาน/รายการ	ได้รับเงินอุดหนุนจากรัฐบาล	ต้องใช้งบประมาณ กทม. สมทบ
แผนงานเสริมสร้างสวัสดิการสังคมและยกระดับคุณภาพชีวิต		
▪ เบี้ยยังชีพผู้สูงอายุ	4,363,839,600	515,825,900
แผนงานส่งเสริมการกระจายอำนาจให้แก่องค์กรปกครองส่วนท้องถิ่น		
▪ ความปลอดภัยในชีวิตและทรัพย์สินของประชาชนที่ได้มาตรฐาน (เงินเดือน ค่าจ้างประจำ เงินพิเศษรายเดือน ค่ารักษาพยาบาล และค่าเล่าเรียนบุตรของผู้ปฏิบัติงานผู้ภัย)	476,578,200	269,348,000
▪ บริการด้านคุณภาพชีวิตที่ดีของประชาชน (ค่าตอบแทนอาสาสมัครผู้ดูแลเด็กในศูนย์เด็กเล็ก)	388,740,100	24,804,100
▪ นักเรียนในพื้นที่ได้รับการศึกษา (เงินเดือน ค่าจ้างประจำ ค่ารักษาพยาบาล บำเหน็จบำนาญ บำเหน็จ บำนาญ เงินทดแทนครู เงินช่วยเหลือบุตร เงินช่วยการศึกษาของบุตรของข้าราชการครู ข้าราชการครูบำนาญ และ ลูกจ้างประจำสังกัด กทม.)	7,570,400,300	3,275,924,200

ในปีงบประมาณ พ.ศ. 2558 กทม. ต้องใช้งบประมาณสมทบ รวมจำนวน 4,085,902,200 บาท
หน่วย: บาท

การติดตามงบประมาณรายจ่าย

ประจำปี พ.ศ. 2558

สำนักงานงบประมาณกรุงเทพมหานคร

การเบิกจ่ายงบประมาณ

ประจำปีงบประมาณ 2558

(1 ตุลาคม 2557 – 30 กันยายน 2558)

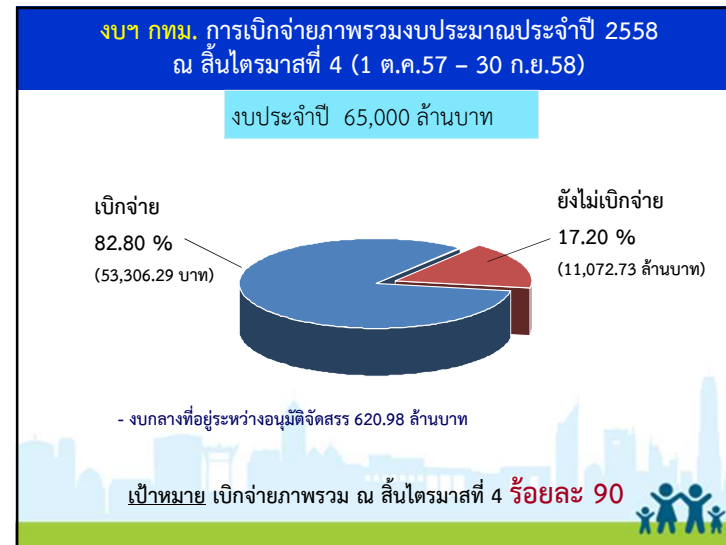

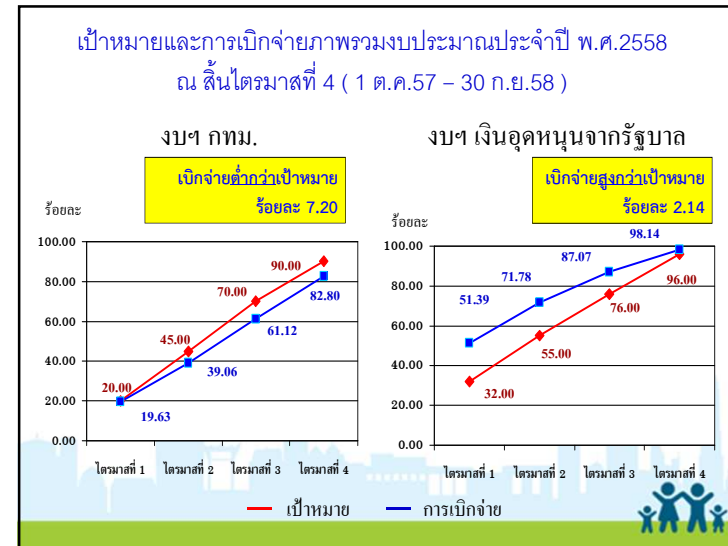
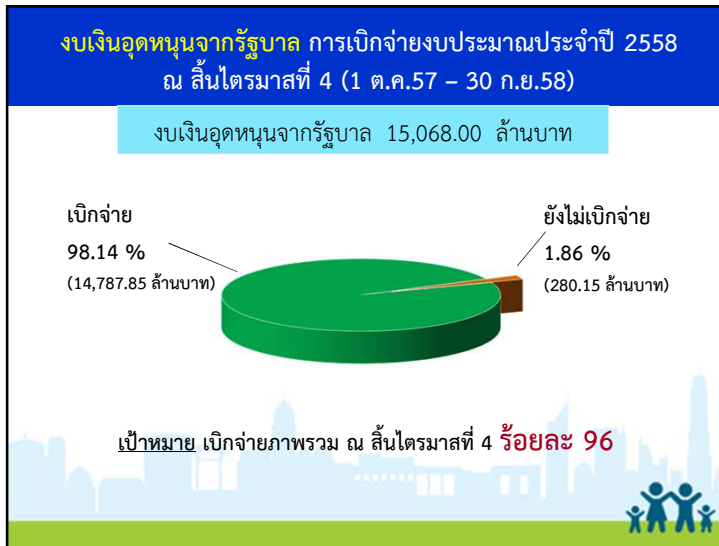

เปรียบเทียบเป้าหมายและผลการเบิกจ่ายงบประมาณ งบประมาณรายจ่ายประจำปี 2558 และปี 2557 ณ สิ้นไตรมาสที่ 4 (1 ต.ค.57- 30 ก.ย.58)

แหล่งเงิน	ปี 2558		ปี 2557		ผลต่าง ปี 2558 กับ ปี 2557 + (สูง)/ - (ต่ำ)
	เป้าหมาย การเบิกจ่าย ไตรมาสที่ 4	เบิกจ่าย ร้อยละ	เป้าหมาย การเบิกจ่าย ไตรมาสที่ 4	เบิกจ่าย ร้อยละ	
งบฯ กทม.	90.00 (ต่ำกว่าเป้าหมาย 7.20)	82.80	90.00 (ต่ำกว่าเป้าหมาย 6.74)	83.26	- 0.46
งบฯ เงินอุดหนุน จากรัฐบาล	96.00 (สูงกว่าเป้าหมาย 2.14)	98.14	95.00 (สูงกว่าเป้าหมาย 0.48)	95.48	+ 2.66

งบฯ กทม. การเบิกจ่ายภาพรวมงบประมาณประจำปี 2558 ณ สิ้นไตรมาสที่ 4 (1 ต.ค.57 – 30 ก.ย.58)

ลำดับที่	หน่วยงาน	การเบิกจ่ายภาพรวมร้อยละ	
		ปี 2558	ปี 2557
1	สำนักงานคณะกรรมการข้าราชการกรุงเทพมหานคร	99.81	94.40
2	สำนักงานเลขาธิการสภากรุงเทพมหานคร	99.05	80.50
3	สำนักงบประมาณกรุงเทพมหานคร	99.01	97.86
4	สำนักพัฒนาสังคม	97.60	73.68
5	สำนักการแพทย์	94.86	94.86
6	สำนักปลัดกรุงเทพมหานคร	94.69	89.18
7	สำนักการคลัง	94.07	89.62
8*	สำนักอนามัย	92.92	94.37
9	สำนักงานเลขานุการผู้ว่าราชการกรุงเทพมหานคร	87.37	84.40
10	สำนักการจราจรและขนส่ง	84.36	71.86

งบฯ กทม. การเบิกจ่ายภาพรวมงบประมาณประจำปี 2558
ณ สิ้นไตรมาสที่ 4 (1 ต.ค.57 – 30 ก.ย.58)

ลำดับที่	หน่วยงาน	การเบิกจ่ายภาพรวมร้อยละ	
		ปี 2558	ปี 2557
11	สำนักยุทธศาสตร์และประเมินผล	83.35	76.64
12*	สำนักสิ่งแวดล้อม	80.11	87.17
13	สำนักวัฒนธรรม กีฬาและการท่องเที่ยว	74.74	73.16
14	สำนักป้องกันและบรรเทาสาธารณภัย	72.80	68.06
15	สำนักการโยธา	71.56	69.21
16*	สำนักการระบายน้ำ	71.12	72.49
17*	สำนักเทศกิจ	70.25	83.18
18	สำนักการศึกษา	66.33	49.74
19	สำนักผังเมือง	55.41	40.64

งบฯ กทม. การเบิกจ่ายภาพรวมงบประมาณประจำปี 2558
ณ สิ้นไตรมาสที่ 4 (1 ต.ค.57 – 30 ก.ย.58)

ลำดับที่	หน่วยงาน	การเบิกจ่ายภาพรวมร้อยละ	
		ปี 2558	ปี 2557
1	สำนักงานเขตป้อมปราบศัตรูพ่าย	99.63	91.61
2	สำนักงานเขตพระนคร	99.11	96.77
3	สำนักงานเขตลาดพร้าว	98.97	87.76
4	สำนักงานเขตวังทองหลาง	98.64	92.62
5	สำนักงานเขตบางซื่อ	98.43	90.42
6	สำนักงานเขตภาษีเจริญ	98.39	95.65
7	สำนักงานเขตยานนาวา	98.31	89.73

งบฯ กทม. การเบิกจ่ายภาพรวมงบประมาณประจำปี 2558
ณ สิ้นไตรมาสที่ 4 (1 ต.ค.57 – 30 ก.ย.58)

ลำดับที่	หน่วยงาน	การเบิกจ่ายภาพรวมร้อยละ	
		ปี 2558	ปี 2557
8	สำนักงานเขตบางพลัด	98.28	89.40
9	สำนักงานเขตบางคอแหลม	98.22	96.03
10	สำนักงานเขตราชบุรีบูรณะ	98.20	75.45
11	สำนักงานเขตสายไหม	98.05	88.13
12	สำนักงานเขตห้วยขวาง	97.85	88.92
13	สำนักงานเขตปทุมวัน	97.41	93.46
14	สำนักงานเขตประเวศ	97.17	93.38
15*	สำนักงานเขตสาทร	97.05	99.23

งบฯ กทม. การเบิกจ่ายภาพรวมงบประมาณประจำปี 2558
ณ สิ้นไตรมาสที่ 4 (1 ต.ค.57 – 30 ก.ย.58)

ลำดับที่	หน่วยงาน	การเบิกจ่ายภาพรวมร้อยละ	
		ปี 2558	ปี 2557
16	สำนักงานเขตหนองจอก	96.73	93.69
17	สำนักงานเขตสัมพันธวงศ์	96.70	96.45
18	สำนักงานเขตบางรัก	96.63	93.10
19	สำนักงานเขตวัฒนา	96.31	95.22
20	สำนักงานเขตคลองเตย	96.21	85.23
21	สำนักงานเขตคลองเตย	95.93	90.18
22	สำนักงานเขตคลองสาน	95.65	85.87

งบฯ กทม. การเบิกจ่ายภาพรวมงบประมาณประจำปี 2558
ณ สิ้นไตรมาสที่ 4 (1 ต.ค.57 - 30 ก.ย.58)

ลำดับที่	หน่วยงาน	การเบิกจ่ายภาพรวมร้อยละ	
		ปี 2558	ปี 2557
23	สำนักงานเขตคลองสามวา	95.63	92.53
24	สำนักงานเขตธนบุรี	95.57	88.28
25	สำนักงานเขตลาดกระบัง	95.55	85.07
26	สำนักงานเขตราชเทวี	95.45	84.20
27	สำนักงานเขตมีนบุรี	95.28	87.63
28*	สำนักงานเขตทุ่งครุ	95.09	95.48
29	สำนักงานเขตดินแดง	95.01	91.83



งบฯ กทม. การเบิกจ่ายภาพรวมงบประมาณประจำปี 2558
ณ สิ้นไตรมาสที่ 4 (1 ต.ค.57 - 30 ก.ย.58)

ลำดับที่	หน่วยงาน	การเบิกจ่ายภาพรวมร้อยละ	
		ปี 2558	ปี 2557
30	สำนักงานเขตบางบอน	94.85	81.86
31	สำนักงานเขตบางกอกใหญ่	94.55	87.28
32	สำนักงานเขตสะพานสูง	94.53	83.86
33	สำนักงานเขตพระโขนง	94.49	93.35
34	สำนักงานเขตคันนายาว	94.48	87.33
35	สำนักงานเขตบางกอกน้อย	93.93	86.73
36	สำนักงานเขตคูคต	93.86	90.11



งบฯ กทม. การเบิกจ่ายภาพรวมงบประมาณประจำปี 2558
ณ สิ้นไตรมาสที่ 4 (1 ต.ค.57 - 30 ก.ย.58)

ลำดับที่	หน่วยงาน	การเบิกจ่ายภาพรวมร้อยละ	
		ปี 2558	ปี 2557
37	สำนักงานเขตบางกะปิ	93.59	86.22
38	สำนักงานเขตหนองแขม	93.54	87.83
39	สำนักงานเขตบางขุนเทียน	93.11	89.77
40	สำนักงานเขตทวีวัฒนา	92.92	82.80
41	สำนักงานเขตบางแค	92.76	90.27
42	สำนักงานเขตพญาไท	92.50	87.80
43	สำนักงานเขตบึงกุ่ม	92.14	84.99



งบฯ กทม. การเบิกจ่ายภาพรวมงบประมาณประจำปี 2558
ณ สิ้นไตรมาสที่ 4 (1 ต.ค.57 - 30 ก.ย.58)

ลำดับที่	หน่วยงาน	การเบิกจ่ายภาพรวมร้อยละ	
		ปี 2558	ปี 2557
44	สำนักงานเขตบางเขน	91.78	85.33
45	สำนักงานเขตจอมทอง	91.35	84.50
46	สำนักงานเขตหลักสี่	91.13	88.91
47	สำนักงานเขตดอนเมือง	90.90	85.39
48	สำนักงานเขตจตุจักร	90.32	87.20
49	สำนักงานเขตสวนหลวง	89.65	82.40
50*	สำนักงานเขตบางนา	79.45	96.42



สำนักงานงบประมาณกรุงเทพมหานคร



การก่อกั้นและการเบิกจ่ายงบลงทุน งบประมาณประจำปี 2558 (1 ตุลาคม 2557 – 30 กันยายน 2558)

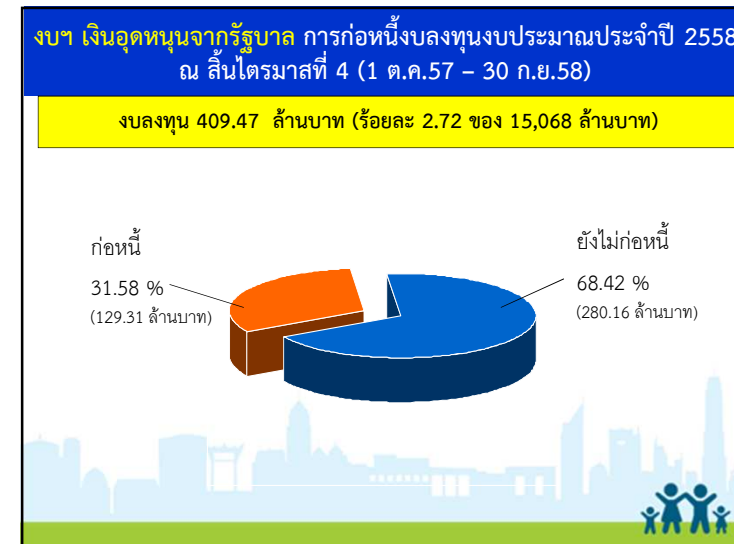
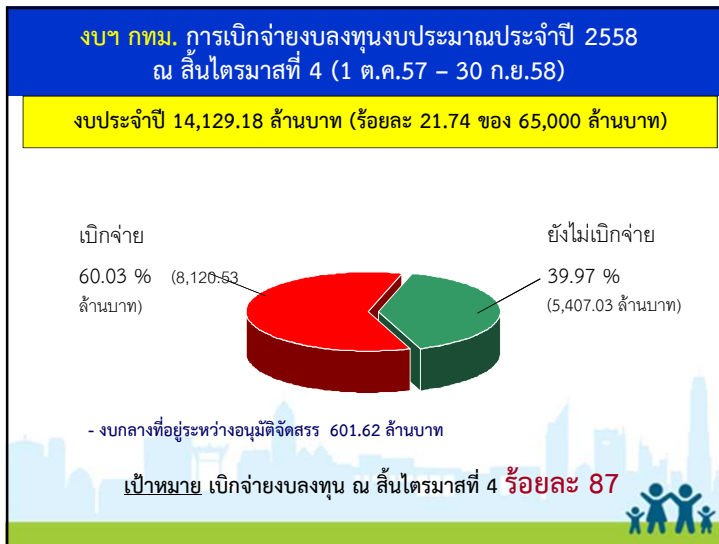
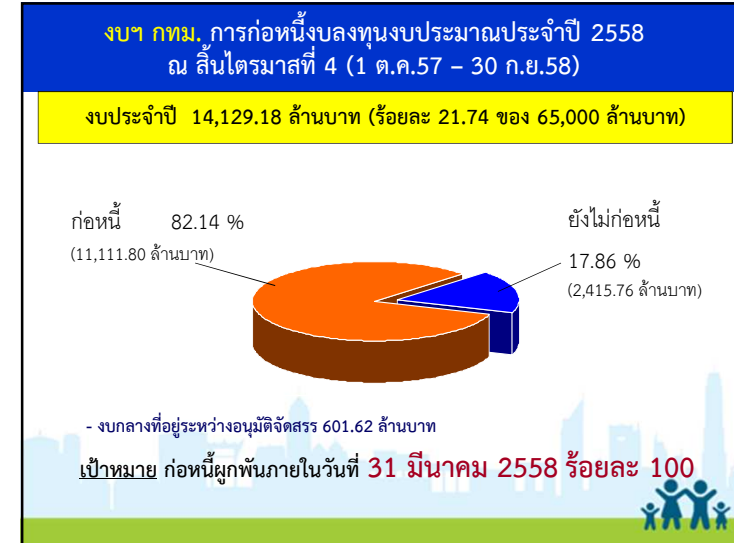

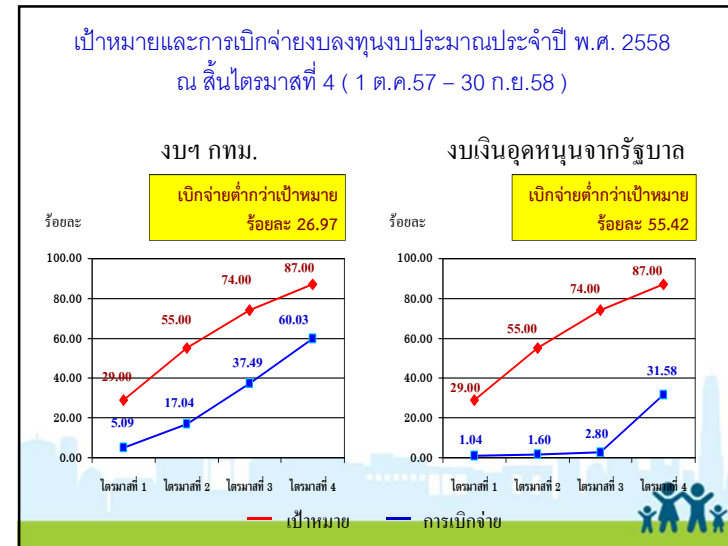
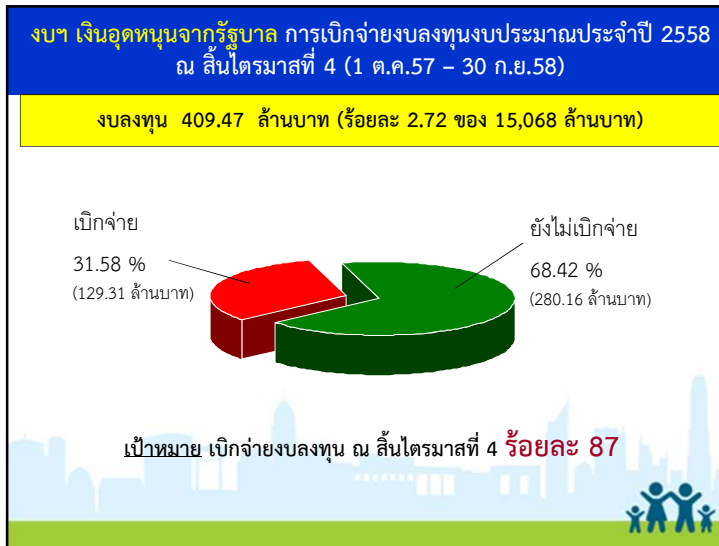
เปรียบเทียบเป้าหมายและผลการเบิกจ่ายงบลงทุน งบประมาณรายจ่ายประจำปี 2558 และปี 2557 ณ สิ้นไตรมาสที่ 4 (1 ต.ค.57- 30 ก.ย.58)

แหล่งเงิน	ปี 2558		ปี 2557		ผลต่าง ปี 2558 กับ ปี 2557 + (สูง)/ - (ต่ำ)
	เป้าหมาย การเบิกจ่าย งบลงทุน ไตรมาสที่ 4	เบิกจ่าย งบลงทุน ร้อยละ	เป้าหมาย การเบิกจ่าย งบลงทุน ไตรมาสที่ 4	เบิกจ่าย งบลงทุน ร้อยละ	
งบฯ กทม.	87.00	60.03 (ต่ำกว่าเป้าหมาย 26.97)	-	64.20	- 4.17
งบฯ เงินอุดหนุนจากรัฐบาล	87.00	31.58 (ต่ำกว่าเป้าหมาย 55.42)	82.00 (ต่ำกว่าเป้าหมาย 58.18)	23.82	+ 7.76

หมายเหตุ งบ กทม. กำหนดเป้าหมายการก่อหนี้งบลงทุน ณ 31 มีนาคม 2558 ร้อยละ 100

งบฯ กทม. การเบิกจ่ายงบลงทุนงบประมาณประจำปี 2558 ณ สิ้นไตรมาสที่ 4 (1 ต.ค.57 – 30 ก.ย.58)

ลำดับที่	หน่วยงาน	การเบิกจ่ายภาพรวมร้อยละ	
		ปี 2558	ปี 2557
1	สำนักงานเลขานุการสภากรุงเทพมหานคร	100.00	0.00
2	สำนักงานคณะกรรมการข้าราชการกรุงเทพมหานคร	100.00	99.35
3	สำนักการคลัง	100.00	18.92
4	สำนักผังเมือง	100.00	79.83
5	สำนักงบประมาณกรุงเทพมหานคร	100.00	100.00
6	สำนักพัฒนาสังคม	94.23	24.56
7*	สำนักการจราจรและขนส่ง	76.67	87.27
8*	สำนักป้องกันและบรรเทาสาธารณภัย	75.62	94.26
9	สำนักการระบายน้ำ	58.30	57.57
10*	สำนักอนามัย	57.66	78.70

งบบุ. กทม. การเบิกจ่ายงบลงทุนงบประมาณประจำปี 2558
ณ สิ้นไตรมาสที่ 4 (1 ต.ค.57 - 30 ก.ย.58)

ลำดับที่	หน่วยงาน	การเบิกจ่ายภาพรวมร้อยละ	
		ปี 2558	ปี 2557
11	สำนักการโยธา	53.43	49.18
12	สำนักการแพทย์	50.31	49.62
13	สำนักปลัดกรุงเทพมหานคร	46.33	44.75
14*	สำนักยุทธศาสตร์และประเมินผล	37.77	86.44
15*	สำนักการศึกษา	37.19	41.30
16*	สำนักเทศกิจ	36.17	95.54
17*	สำนักงานเลขานุการผู้ว่าราชการกรุงเทพมหานคร	26.48	99.95
18*	สำนักวัฒนธรรม กีฬาและการท่องเที่ยว	24.05	51.11
19*	สำนักสิ่งแวดล้อม	14.67	86.93

งบบุ. กทม. การเบิกจ่ายงบลงทุนงบประมาณประจำปี 2558
ณ สิ้นไตรมาสที่ 4 (1 ต.ค.57 - 30 ก.ย.58)

ลำดับที่	หน่วยงาน	การเบิกจ่ายภาพรวมร้อยละ	
		ปี 2558	ปี 2557
1	สำนักงานเขตบางซื่อ	100.00	44.89
2	สำนักงานเขตสายไหม	100.00	69.84
3	สำนักงานเขตป้อมปราบศัตรูพ่าย	100.00	81.21
4	สำนักงานเขตประเวศ	98.63	76.10
5	สำนักงานเขตวังทองหลาง	96.80	85.36
6	สำนักงานเขตลาดพร้าว	95.90	53.43
7	สำนักงานเขตคลองสามวา	94.82	86.61
8	สำนักงานเขตภาษีเจริญ	93.55	59.84
9	สำนักงานเขตบางคอแหลม	92.76	63.44
10	สำนักงานเขตสัมพันธวงศ์	91.42	45.50

งบบุ. กทม. การเบิกจ่ายงบลงทุนงบประมาณประจำปี 2558
ณ สิ้นไตรมาสที่ 4 (1 ต.ค.57 - 30 ก.ย.58)

ลำดับที่	หน่วยงาน	การเบิกจ่ายภาพรวมร้อยละ	
		ปี 2558	ปี 2557
11	สำนักงานเขตห้วยขวาง	89.82	61.73
12	สำนักงานเขตบางกอกน้อย	89.21	29.60
13	สำนักงานเขตพระนคร	88.21	35.47
14	สำนักงานเขตลาดกระบัง	86.20	38.07
15	สำนักงานเขตคลองสาน	85.22	62.60
16	สำนักงานเขตราชบุรีบูรณะ	85.07	20.52
17	สำนักงานเขตมีนบุรี	84.76	49.30
18*	สำนักงานเขตหนองจอก	84.04	91.07
19	สำนักงานเขตบึงกุ่ม	83.19	57.27
20	สำนักงานเขตบางรัก	82.77	51.98

งบบุ. กทม. การเบิกจ่ายงบลงทุนงบประมาณประจำปี 2558
ณ สิ้นไตรมาสที่ 4 (1 ต.ค.57 - 30 ก.ย.58)

ลำดับที่	หน่วยงาน	การเบิกจ่ายภาพรวมร้อยละ	
		ปี 2558	ปี 2557
21	สำนักงานเขตบางพลัด	82.30	21.33
22	สำนักงานเขตยานนาวา	81.45	39.40
23	สำนักงานเขตสะพานสูง	78.96	59.53
24*	สำนักงานเขตทุ่งครุ	78.81	85.43
25	สำนักงานเขตบางแค	78.65	76.47
26	สำนักงานเขตบางบอน	76.33	49.80
27	สำนักงานเขตดินแดง	72.28	37.10
28*	สำนักงานเขตคันนายาว	71.85	72.64
29	สำนักงานเขตปทุมวัน	69.96	37.95
30	สำนักงานเขตคลองสาน	68.59	37.32

แนวทางการบริหารงบประมาณ

ประจำปีงบประมาณ

พ.ศ. 2559



ปีงบประมาณ 2559

ตามหนังสือ ด่วนที่สุด ที่ กท 1902/828 ลงวันที่ 27 ส.ค. 2558
ปลัดกรุงเทพมหานครให้ทุกหน่วยงานถือปฏิบัติ

- **หาตัวผู้รับจ้าง (เมื่อขอบัญชีผ่านวาระ 2-3)**
ตั้งแต่วันที่ 27 ส.ค. 2558
- **ลงนามสัญญา เมื่อขอบัญชีงบประมาณรายจ่าย**
ประจำปี 2559 มีผลใช้บังคับ และหน่วยงานได้รับอนุมัติเงิน
ประจำงวดแล้ว ตั้งแต่วันที่ 1 ตุลาคม 2558

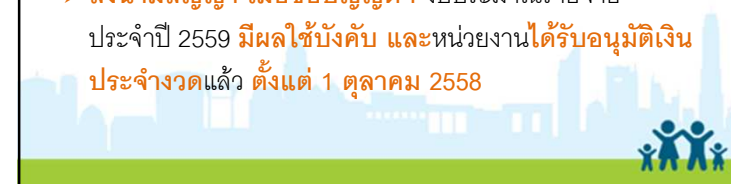

<http://www.matichon.co.th>

มติชน

วันจันทร์ที่ 17 สิงหาคม พุทธศักราช 2558 ปีที่ 38 ฉบับที่ 13672 ราคา 10 บาท

เซ็นจีดีพี-อัดงบลงทุน1ล้านล.

1ตค.ต้องเบิก

หนังสือเวียนชี้ขรก. 'คลัง'ชี้หน่วยราชการ-รสถ.เร่ง
ทำแผนพร้อมจัดซื้อ-จัดจ้าง
ทันที 1 ต.ค. ดันเบิกจ่ายลงทุน
ไตรมาสแรกปีงบประมาณ 59
ดึง'สาวก'เที่ยวตจว. อัตรา 15% (อ่านต่อหน้า 12)



การอนุมัติเงินประจำงวด

งวดอัตโนมัติ

หน่วยงานไม่ต้องส่งหนังสือขออนุมัติเงินประจำงวดแต่ให้
ดำเนินการขออนุมัติเงินประจำงวดผ่านระบบ MIS 2 ก่อน
วันเริ่มต้นงวดที่หนึ่ง 15 วัน (15 ก.ย. 2558) ดังนี้



การอนุมัติเงินประจำงวด

งวดอัตโนมัติ ให้ 4 หมวด ดังนี้

1. หมวดค่าตอบแทน ใช้จ่าย และวัสดุ

- (1) รายการที่หน่วยงานจำเป็นต้องก่อกำหนดผู้ผูกพันทั้งจำนวน
- (2) ส่วนที่เหลือจาก (1)
 - สำนัก พิจารณาให้ไม่เกิน 1 ใน 3 ของงบประมาณหลังปรับโอน
 - สำนักงานเขต พิจารณาให้ไม่เกิน 2 ใน 3 ของงบประมาณหลังปรับโอน



การอนุมัติเงินประจำงวด

งวดอัตโนมัติ ให้ 4 หมวด ดังนี้

2. หมวดเงินอุดหนุน

- (1) ทุนอาหารกลางวันนักเรียน
- (2) ค่าอาหารเช้าของนักเรียนในโรงเรียนสังกัดกรุงเทพมหานคร



การอนุมัติเงินประจำงวด

งวดอัตโนมัติ ให้ 4 หมวด ดังนี้

3. หมวดรายจ่ายอื่น 24 รายการ

ตามแนวทางฯ บริหารงบประมาณรายจ่ายประจำปี 2559

4. หมวดค่าครุภัณฑ์ ที่ดิน และสิ่งก่อสร้าง

พิจารณาให้ครุภัณฑ์ที่มีราคามาตรฐานครุภัณฑ์

ตามที่สำนักงานงบประมาณ สำนักนายกรัฐมนตรีย
หรือสำนักการคลัง กรุงเทพมหานครเป็นผู้กำหนด



การอนุมัติเงินประจำงวด

งวดไม่อัตโนมัติ ให้หน่วยงานจัดส่งเอกสารคำขออนุมัติเงินประจำงวด **โดยให้หัวหน้าหน่วยงานหรือผู้ที่ได้รับมอบอำนาจลงนามรับรองเอกสาร** ดังนี้

1. หมวดค่าตอบแทน ใช้จ่าย และวัสดุ

1. แผนการใช้จ่ายเงินงบประมาณ (ตามแบบที่แนบ)
2. ระเบียบกรุงเทพมหานครที่เกี่ยวข้อง
3. รายการค่าอาหารทำการนอกเวลา
 - ให้แนบแผนการปฏิบัติงานนอกเวลาราชการให้อยู่ภายในวงเงินงบประมาณรายจ่ายประจำปี 2559 ที่ สกม. ได้ประทับตราแล้ว
 - กรณีมีการ **ปรับแผนการปฏิบัติงานนอกเวลาราชการ** ให้ถือปฏิบัติตามหนังสือสำนักงานกฎหมายและคดี ที่ กท 0405/3631 ลงวันที่ 21 พ.ค. 2550
 - ไม่เปลี่ยนแปลงวงเงินงบประมาณ หัวหน้าหน่วยงานมีอำนาจในการปรับแผนฯ
 - **เพิ่มวงเงินงบประมาณ** ให้หน่วยงานส่งแผนฯ มาที่ สกม. เสนอ ป.กท. **อนุมัติ**



การอนุมัติเงินประจำงวด

งวดไม่อัตโนมัติ

2. หมวดค่าครุภัณฑ์ ที่ดิน และสิ่งก่อสร้าง

2.1 ค่าครุภัณฑ์

1. แผนการปฏิบัติงานและแผนการใช้จ่ายเงิน (แบบ ง. 202)
2. รายละเอียดคุณลักษณะเฉพาะของครุภัณฑ์ที่มีผู้มีอำนาจจัดซื้อจัดจ้างให้ความเห็นชอบ
3. การจัดซื้อครุภัณฑ์คอมพิวเตอร์ ให้ใช้เกณฑ์ราคากลางและคุณลักษณะเฉพาะพื้นฐานครุภัณฑ์คอมพิวเตอร์ของกระทรวงเทคโนโลยีสารสนเทศและการสื่อสาร



การอนุมัติเงินประจำงวด

งวดไม่อัตโนมัติ

2.2 ค่าที่ดินและสิ่งก่อสร้าง

(1) กรณีสามารถก่อนนี้ผูกพันได้ภายในไตรมาสที่ 1

1. แผนการปฏิบัติงานและแผนการใช้จ่ายเงิน (แบบ ง. 202)
2. ข้อกำหนดเฉพาะงาน
3. ใบประมาณราคา
4. ผังบริเวณ และแผนที่โดยสังเขป
5. หนังสือรับรองการเป็นที่สาธารณะ และกรณีเป็นที่ประชาชนใช้สอยร่วมกันให้ปฏิบัติตามพระราชบัญญัติ ข้อบัญญัติกรุงเทพมหานคร ระเบียบกรุงเทพมหานคร กฎหมายที่เกี่ยวกับที่ดิน และหนังสือสั่งการที่เกี่ยวข้อง เช่น หนังสือสำนักงานกฎหมายและคดี ที่ กท 0405/169 ลงวันที่ 12 ก.พ. 2551



การอนุมัติเงินประจำงวด

งวดไม่อัตโนมัติ

2.2 ค่าที่ดินและสิ่งก่อสร้าง

- (2) กรณีไม่สามารถก่อนนี้ผูกพันได้ภายในไตรมาสที่ 1 ให้หน่วยงานดำเนินการตามข้อบัญญัติกรุงเทพมหานคร เรื่อง การพัสดุฯ จนได้ตัวผู้รับจ้างและทราบวงเงินที่แน่นอนแล้วจึงเสนอขออนุมัติเงินประจำงวด
 1. แผนการปฏิบัติงานและแผนการใช้จ่ายเงิน (แบบ ง. 202)
 2. ข้อกำหนดเฉพาะงาน
 3. ใบประมาณราคา
 4. ใบราคากลาง
 5. ผังบริเวณ และแผนที่โดยสังเขป
 6. หนังสือรับรองการเป็นที่สาธารณะ และกรณีเป็นที่ประชาชนใช้สอยร่วมกันให้ปฏิบัติตามพระราชบัญญัติ ข้อบัญญัติกรุงเทพมหานคร ระเบียบกรุงเทพมหานคร กฎหมายที่เกี่ยวกับที่ดิน และหนังสือสั่งการที่เกี่ยวข้อง เช่น หนังสือสำนักงานกฎหมายและคดี ที่ กท 0405/169 ลงวันที่ 12 ก.พ. 2551
 7. หนังสืออนุมัติจ้าง พร้อมระบุวันครบกำหนดยื่นราคา



การอนุมัติเงินประจำงวด

งวดไม่อัตโนมัติ

3. หมวดเงินอุดหนุน

ให้ขออนุมัติเงินประจำงวดตามความจำเป็น พร้อมแสดงรายละเอียดค่าใช้จ่าย แต่ละรายการ

4. หมวดรายจ่ายอื่น ขอเงินงวดแบบรวมครั้งเดียวในแต่ละงวด (package)

ให้เสนอขออนุมัติเงินประจำงวดของทุกรายการ/ โครงการในแต่ละงวดตามกิจกรรมในคราวเดียวกัน โดยแบ่งเป็น 3 งวด ตามแผนการใช้จ่ายเงินงบประมาณรายจ่ายประจำปีที่จะดำเนินการในงวดนั้นๆ และ/หรือแผนการปฏิบัติงานและแผนการใช้จ่ายเงิน โดยแสดงรายละเอียดค่าใช้จ่ายแต่ละรายการ พร้อมแนบโครงการต้นฉบับ และรายละเอียดประกอบ (แล้วแต่กรณี)



การโอนและเปลี่ยนแปลงรายละเอียดงบประมาณ

มิให้โอนงบประมาณเหลือจ่าย
หมวดเงินเดือนและค่าจ้างประจำ
หมวดค่าจ้างชั่วคราว
ไปดำเนินการใดๆ



การโอนและเปลี่ยนแปลงรายละเอียดงบประมาณ

กรณีขอโอนเปลี่ยนแปลงไปตั้งรายการจ่ายใหม่
หมวดค่าครุภัณฑ์ ที่ดิน และสิ่งก่อสร้าง ให้หน่วยงาน
ส่งคำขอลี้ขงถึงสำนักงบประมาณกรุงเทพมหานคร
ภายในวันที่ 31 มีนาคม 2559



คืนงบกลาง ภายใน 7 วัน

ในรายการที่ก่อก่อนนี้ผูกพันรายจ่ายหมวดค่าครุภัณฑ์ ที่ดินและสิ่งก่อสร้าง
หมวดเงินเดือนและหมวดรายจ่ายอื่น รวมทั้งได้รับอนุมัติให้ยกเลิก
ดำเนินการ หากมีงบประมาณคงเหลือให้ออนเข้างบกลาง รายการ
เงินสำรองจ่ายทั่วไป กรณีถูกเงินหรือจำเป็น อย่างช้าไม่เกิน 7 วัน
นับจากวันที่ได้ก่อก่อนนี้ผูกพันแล้ว หากพันกำหนดให้สำนักงบประมาณ
กรุงเทพมหานครจัดทำใบขอและอนุมัติโอนงบประมาณรายจ่ายดังกล่าว
เข้างบกลาง รายการเงินสำรองจ่ายทั่วไป กรณีถูกเงินหรือจำเป็น หรือโอน
ไปดำเนินการในเรื่องที่มีความจำเป็นเร่งด่วน หรือตามนโยบายของผู้บริหาร
กรุงเทพมหานคร และให้หน่วยงานชี้แจงเหตุผลให้ปลัดกรุงเทพมหานคร
ทราบ



การขออนุมัติจัดสรรงบกลาง

ให้หน่วยงานเสนอเรื่องขอจัดสรรงบประมาณต่อปลัดกรุงเทพมหานคร
เพื่อพิจารณาสั่งการ ภายในวันที่ 31 ก.ค. 2559 **ยกเว้น** การขอจัดสรร
งบประมาณเพื่อดำเนินการดังต่อไปนี้ไม่ต้องเสนอปลัดกรุงเทพมหานคร
ให้ส่งสำนักงบประมาณฯ โดยตรง

1. ค่าติดตั้งไฟฟ้าสาธารณะ
2. ค่าสาธารณูปโภคและค่าบำรุงรักษาอุปกรณ์
3. ค่างานส่วนที่เพิ่มตามสัญญาแบบปรับราคาได้ (ค่า K)
4. ค่าใช้จ่ายเกี่ยวกับบุคลากร
5. ภาวะผูกพันที่ค้างจ่ายตามกฎหมาย



คณะกรรมการพิจารณา

การจัดสรรงบประมาณรายจ่ายประจำปี

- | | |
|--|--------------|
| 1. รองปลัดกรุงเทพมหานคร ที่กำกับดูแลสำนักงบประมาณฯ | ประธาน |
| 2. ผู้อำนวยการสำนักงบประมาณฯ | รองประธาน |
| 3. รองผู้อำนวยการสำนักงบประมาณฯ | กรรมการ |
| 4. ผู้อำนวยการกองวิเคราะห์งบประมาณ 1-4 | กรรมการ |
| 5. ผู้อำนวยการกองวิชาการและแผนงาน | กรรมการ |
| สำนักงบประมาณฯ | และเลขานุการ |

เพื่อพิจารณาความจำเป็นในการขอจัดสรรเงินของหน่วยงานต่างๆ

ประชุมทุกวันจันทร์ เวลา 13.30 น.



ทั้งนี้ ให้ผู้อำนวยการสำนัก / ผู้อำนวยการเขต / หัวหน้าส่วนราชการ รับผิดชอบ ตรวจสอบ ควบคุม กำกับดูแล ให้เจ้าหน้าที่ถือปฏิบัติตาม กฎหมาย ข้อบัญญัติ ระเบียบ ข้อบังคับ คำสั่ง และหนังสือสั่งการที่เกี่ยวข้องกำหนดไว้ อย่างเคร่งครัด



การติดตามและประเมินผล

งบประมาณกรุงเทพมหานคร

- 1) ให้หัวหน้าหน่วยงานกำกับเจ้าหน้าที่ให้ปฏิบัติงานทุกขั้นตอนผ่านระบบ MIS 2
- 2) ให้ทุกหน่วยงานจัดส่งแผนการปฏิบัติงานและแผนการใช้จ่ายเงิน (แบบ ง.202) ของงบประมาณรายจ่ายประจำปี รายการ/โครงการ เฉพาะหมวดค่าครุภัณฑ์ ที่ดินและสิ่งก่อสร้าง และหมวดรายจ่ายอื่น รวมทั้งงบประมาณกันเงินเหลือมีปี แบบไม่มีหนี้ผู้กู้ทุกรายการ/โครงการ ให้สำนักงบประมาณ กรุงเทพมหานคร ภายในเดือนตุลาคม 2558



การติดตามและประเมินผล

งบประมาณกรุงเทพมหานคร

- 3) ให้ทุกหน่วยงานเร่งดำเนินการก่อนนี้ผู้กู้พ้นและเบิกจ่ายงบประมาณ รายจ่ายประจำปี และงบประมาณกันเงินไว้เบิกเหลือมีปี
 - ก่อนนี้ผู้กู้พ้น งบประมาณปี งบลงทุน กำหนดเป้าหมายไว้ ร้อยละ 100 ณ สิ้นเดือนธันวาคม 2558
 - ก่อนนี้ผู้กู้พ้น งบกันเงินเหลือมีปีแบบไม่มีหนี้ผู้กู้พ้น กำหนดเป้าหมายไว้ ร้อยละ 100 ณ สิ้นเดือนธันวาคม 2558
 หากไม่สามารถดำเนินการได้ ให้ชี้แจงเหตุผลความจำเป็นต่อ ป. กทม.



การติดตามและประเมินผล

งบประมาณกรุงเทพมหานคร

หน่วย : ร้อยละ

ไตรมาสที่	เป้าหมายการเบิกจ่ายงบลงทุน		เป้าหมายการเบิกจ่ายภาพรวม	
	รายไตรมาส	สะสม ณ สิ้นไตรมาส	รายไตรมาส	สะสม ณ สิ้นไตรมาส
1	29	29	32	32
2	26	55	23	55
3	19	74	21	76
4	13	87	20	96



การติดตามและประเมินผล

การกักเงินไว้เบิกเหลือมปี ตามระเบียบกรุงเทพมหานครว่าด้วยการบริหารเงิน การเบิกจ่ายเงิน การเก็บรักษาเงิน การนำส่งเงิน และการตรวจเงิน พ.ศ. 2555

- **ก่อนนี้ผูกพันแล้ว** และมีวงเงินตั้งแต่ 50,000 บาทขึ้นไป ไม่สามารถเบิกเงินได้ทันสิ้นปีงบประมาณ **สามารถกักเงินไว้เบิกเหลือมปีได้ ไม่เกินสิ้นปีงบประมาณถัดไป**
- **ยังไม่ก่อนนี้ผูกพัน**
 - ต้องขออนุมัติกักเงินไว้เบิกเหลือมปีจาก ผว. กทม. สามารถขอกักเงินไว้เบิกเหลือมปีได้ อีก 6 เดือน นับจากรวันสิ้นปีงบประมาณ
 - หากก่อนนี้ผูกพันไม่ทันภายใน 6 เดือน ให้ขอขยายเวลาเบิกจ่ายเงินต่อ ผว. กทม.
- **การกักเงินไว้เบิกเหลือมปี ทั้งกรณีก่อนนี้ผูกพันแล้ว และยังไม่ก่อนนี้ผูกพัน ให้ขยายเวลาได้ไม่เกินปีงบประมาณถัดไป เว้นแต่มีความจำเป็น ให้เสนอขอความเห็นชอบจากสภากรุงเทพมหานคร**



การติดตามและประเมินผล

เงินอุดหนุนรัฐบาล

- 1) ให้นำหน่วยงานที่ได้รับงบประมาณเงินอุดหนุนจากรัฐบาลดำเนินการตามแนวทางการบริหารงบประมาณเงินอุดหนุนจากรัฐบาลประจำปี 2559 ตามที่ ผว. กทม. สั่งการ
- 2) การเบิกจ่ายงบประมาณรายจ่ายประจำปี 2559 กำหนดเป้าหมายในภาพรวม ร้อยละ 96 งบลงทุนร้อยละ 87 และให้เบิกจ่ายตามแผนการปฏิบัติงานและแผนการใช้จ่ายงบประมาณตามที่สำนักงบประมาณกำหนด
- 3) ให้ทุกหน่วยงานรายงานผลการเบิกจ่ายงบประมาณรายจ่ายประจำปี 2559 ทุกรายการ / โครงการ / ผลผลิต / กิจกรรม และงบประมาณที่ได้รับอนุมัติจากกรมบัญชีกลางให้กักเงินและขยายการกักเงินไว้เบิกเหลือมปี ภายในวันที่ 5 ของทุกเดือน



การติดตามและประเมินผล

- ให้สำนักงบประมาณกรุงเทพมหานคร ติดตามและประเมินผลการใช้จ่ายงบประมาณเป็นประจำทุกเดือน และรายงานผลให้ปลัดกรุงเทพมหานครทราบ
- ให้มีคณะกรรมการติดตามเร่งรัดการใช้จ่ายงบประมาณ โดยมีรองปลัดกรุงเทพมหานครที่กำกับดูแลสำนักงบประมาณกรุงเทพมหานคร เป็นประธาน เพื่อติดตามและเร่งรัดการใช้จ่ายงบประมาณให้เป็นไปตามเป้าหมาย



งบกลางของ สนง. เขต

ค่าใช้จ่ายในการซ่อมแซมบำรุงรักษา ถนน

ตรอก ซอย และสิ่งสาธารณประโยชน์

เพื่อแก้ไขปัญหาความเดือดร้อนของประชาชน

สำนักงานเขตละ 5,000,000 บาท

ตั้งที่งานโยธา หมวดรายจ่ายอื่น



หลักเกณฑ์การใช้งบฯ ของสำนักงานเขตฯ ละ 5 ล้านบาท

ตามหนังสือที่ กท 1902/02846 ลว. 2 ต.ค. 2558

1. วัตถุประสงค์สำหรับใช้แก้ไขปัญหาความเดือดร้อนของประชาชน โดยส่วนรวมเป็นการเร่งด่วนเฉพาะหน้า ในกรณีที่ผู้อำนวยการเขต ออกตรวจพื้นที่ตามนโยบายของ ผว. กทม. และ ตามที่ ป. กทม. สั่งการ
2. การดำเนินการต้องถือปฏิบัติตามกฎหมาย ข้อบัญญัติ ระเบียบ ข้อบังคับ คำสั่ง และหนังสือสั่งการที่เกี่ยวข้องกำหนดไว้
3. งบประมาณตั้งไว้ที่ฝ่ายโยธา สำนักงานเขต หมวดรายจ่ายอื่น รายการ ค่าใช้จ่ายในการซ่อมแซมบำรุงรักษาถนน ตรอก ซอย และสิ่งสาธารณประโยชน์ เพื่อแก้ไขปัญหาความเดือดร้อนของประชาชน
4. ให้เบิกจ่ายในลักษณะค่าใช้จ่ายหรือค่าวัสดุ เพื่อซ่อมแซมบำรุงรักษาถนน ตรอก ซอย และสิ่งสาธารณประโยชน์ รวมทั้งการซ่อมแซมสิ่งก่อสร้าง

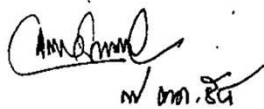

- เห็นชอบ
- การใช้จ่ายงบประมาณยอดนี้ ให้ สนช. ถือปฏิบัติว่าเป็นการใช้จ่ายสำหรับซ่อมแซมถนน ตรอก ซอย ที่มีลักษณะการซ่อมแซมเล็ก ๆ น้อยๆ เท่านั้น หากเป็นการซ่อมแซมที่ต้องจ้างเหมาปรับปรุงซ่อมแซม ไม่อยู่ในเกณฑ์การใช้จ่ายงบประมาณยอดนี้

พ.ต.ธ.ธ.

(นายจุมพล สำเภาพล)
รองผู้ว่าราชการกรุงเทพมหานคร
ปฏิบัติราชการแทนผู้ว่าราชการกรุงเทพมหานคร



ปี 2558 สำนักงานเขตละ 2 ล้านบาท

100 ล้านบาท ใช้ 64.93 ล้านบาท คงเหลือ 35.07 ล้านบาท

หน่วย: บาท

ที่	สำนักงานเขต	เบิกจ่ายจริง	คงเหลือ
1	สำนักงานเขตประเวศ	1,999,674.00	326.00
2	สำนักงานเขตสวนหลวง	1,999,570.00	430.00
3	สำนักงานเขตสาทร	1,999,235.00	765.00
4	สำนักงานเขตดุสิต	1,999,145.00	855.00
5	สำนักงานเขตจตุจักร	1,999,065.00	935.00
6	สำนักงานเขตบางแค	1,998,396.00	1,604.00
7	สำนักงานเขตบึงกุ่ม	1,997,830.00	2,170.00
8	สำนักงานเขตสะพานสูง	1,996,602.00	3,398.00
9	สำนักงานเขตหนองจอก	1,996,540.00	3,460.00
10	สำนักงานเขตดอนเมือง	1,996,027.00	3,973.00

ข้อมูล ณ วันที่ 30 ก.ย. 2558



ปี 2558 สำนักงานเขตละ 2 ล้านบาท
100 ล้านบาท ใช้ 64.93 ล้านบาท คงเหลือ 35.07 ล้านบาท
หน่วย: บาท

ที่	สำนักงานเขต	เบิกจ่ายจริง	คงเหลือ
11	สำนักงานเขตตลิ่งชัน	1,994,176.00	5,824.00
12	สำนักงานเขตบางกอกใหญ่	1,993,964.00	6,036.00
13	สำนักงานเขตลาดกระบัง	1,991,149.00	8,851.00
14	สำนักงานเขตห้วยขวาง	1,988,081.16	11,918.84
15	สำนักงานเขตบางบอน	1,980,870.00	19,130.00
16	สำนักงานเขตพระนคร	1,960,057.00	39,943.00
17	สำนักงานเขตราชบุรีบูรณะ	1,957,413.00	42,587.00
18	สำนักงานเขตภาษีเจริญ	1,931,797.75	68,202.25
19	สำนักงานเขตบางขุนเทียน	1,908,775.17	91,224.83
20	สำนักงานเขตทุ่งครุ	1,847,282.50	152,717.50

ข้อมูล ณ วันที่ 30 ก.ย. 2558

ปี 2558 สำนักงานเขตละ 2 ล้านบาท
100 ล้านบาท ใช้ 64.93 ล้านบาท คงเหลือ 35.07 ล้านบาท
หน่วย: บาท

ที่	สำนักงานเขต	เบิกจ่ายจริง	คงเหลือ
21	สำนักงานเขตจอมทอง	1,843,895.45	156,104.55
22	สำนักงานเขตคลองสาน	1,817,696.00	182,304.00
23	สำนักงานเขตบางเขน	1,747,100.00	252,900.00
24	สำนักงานเขตวังทองหลาง	1,729,902.00	270,098.00
25	สำนักงานเขตบางซื่อ	1,692,300.00	307,700.00
26	สำนักงานเขตสายไหม	1,628,750.00	371,250.00
27	สำนักงานเขตพระโขนง	1,609,945.00	390,055.00
28	สำนักงานเขตลาดพร้าว	1,571,990.00	428,010.00
29	สำนักงานเขตบางคอแหลม	1,364,619.00	635,381.00
30	สำนักงานเขตมีนบุรี	1,349,995.00	650,005.00

ข้อมูล ณ วันที่ 30 ก.ย. 2558

ปี 2558 สำนักงานเขตละ 2 ล้านบาท
100 ล้านบาท ใช้ 64.93 ล้านบาท คงเหลือ 35.07 ล้านบาท
หน่วย: บาท

ที่	สำนักงานเขต	เบิกจ่ายจริง	คงเหลือ
31	สำนักงานเขตบางนา	1,330,500.00	669,500.00
32	สำนักงานเขตทวีวัฒนา	1,170,228.00	829,772.00
33	สำนักงานเขตคลองสามวา	1,100,000.00	900,000.00
34	สำนักงานเขตสัมพันธวงศ์	875,344.00	1,124,656.00
35	สำนักงานเขตหนองแขม	789,161.00	1,210,839.00
36	สำนักงานเขตวัฒนา	670,370.00	1,329,630.00
37	สำนักงานเขตธนบุรี	629,640.00	1,370,360.00
38	สำนักงานเขตคันนายาว	495,160.00	1,504,840.00
39	สำนักงานเขตป้อมปราบศัตรูพ่าย	397,234.00	1,602,766.00
40	สำนักงานเขตคลองเตย	337,566.00	1,662,434.00

ข้อมูล ณ วันที่ 30 ก.ย. 2558

ปี 2558 สำนักงานเขตละ 2 ล้านบาท
100 ล้านบาท ใช้ 64.93 ล้านบาท คงเหลือ 35.07 ล้านบาท
หน่วย: บาท

ที่	สำนักงานเขต	เบิกจ่ายจริง	คงเหลือ
41	สำนักงานเขตปทุมวัน	330,000.00	1,670,000.00
42	สำนักงานเขตราชเทวี	297,630.00	1,702,370.00
43	สำนักงานเขตปทุมวัน	197,500.00	1,802,500.00
44	สำนักงานเขตบางกอกน้อย	167,957.00	1,832,043.00
45	สำนักงานเขตบางรัก	98,497.19	1,901,502.81
46	สำนักงานเขตหลักสี่	86,000.00	1,914,000.00
47	สำนักงานเขตบางพลัด	64,200.00	1,935,800.00
48	สำนักงานเขตยานนาวา	-	2,000,000.00
49	สำนักงานเขตบางกะปิ	-	2,000,000.00
50	สำนักงานเขตดินแดง	-	2,000,000.00

ข้อมูล ณ วันที่ 30 ก.ย. 2558

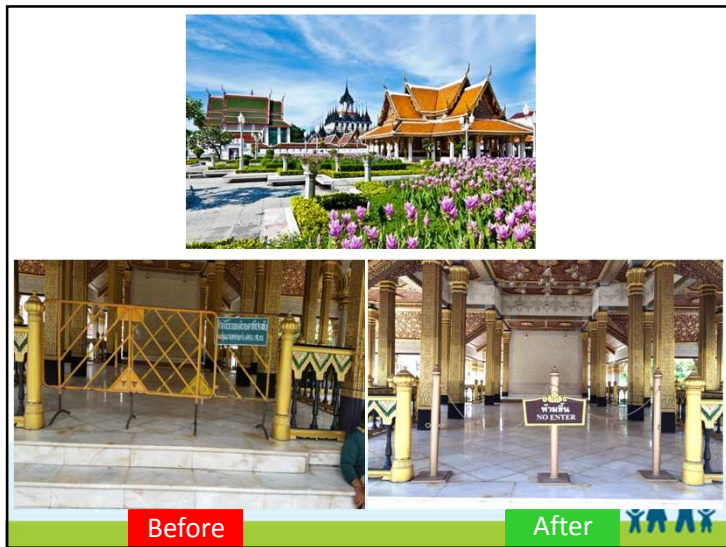

ปรับปรุงซ่อมแซมฝาบ่อพัก และช่องรับน้ำฝน

งบกลางของสำนักงานเขต

ค่าใช้จ่ายในการบำรุงรักษา
ปรับปรุงและเพิ่มพื้นที่สีเขียว

6 เขต สำนักงานเขตละ

375,000 บาท	525,000 บาท
675,000 บาท	975,000 บาท
1,275,000 บาท	1,575,000 บาท

ตั้งทีมงานปลูกและบำรุงรักษาต้นไม้ หมวดย่อยจ่ายคืน





งบกลาง

รหัส 28

เงินสำรองค่าใช้จ่ายในการพัฒนาเขต

(ใช้ได้ทุกหมวดรายจ่าย ยกเว้น เงินเดือน ค่าจ้าง
ค่าสาธารณูปโภค และค่าใช้จ่ายในการก่อสร้าง ปรับปรุง
ซ่อมแซม ถนน ตรอก ซอย และสิ่งก่อสร้าง)

350,000,000 บาท

ขอจัดสรรภายใน 31 พ.ค. 2559



งบกลาง

รหัส 70

ค่าใช้จ่ายในการก่อสร้าง ปรับปรุง ซ่อมแซม
ถนน ตรอก ซอย และสิ่งก่อสร้าง
(รวมซ่อมแซมศูนย์สาธารณสุข)

400,000,000 บาท

ขอจัดสรรภายใน 31 มี.ค. 2559



งบกลาง

รหัส 53

เงินสำรองสำหรับค่าใช้จ่ายด้านการศึกษา
(ซ่อมแซมโรงเรียน)

150,000,000 บาท

ขอจัดสรรภายใน 31 มี.ค. 2559





งบกลาง

รหัส 81

ค่าใช้จ่ายเพิ่มประสิทธิภาพ
การปฏิบัติงานของสำนักงานเขต
ศูนย์บริการกรุงเทพมหานคร
(Bangkok Service Center)

50,000,000 บาท



งบกลาง

รหัส 27

เงินสำรอง
สำหรับค่าซ่อมแซมยานพาหนะ
(รวมซ่อมรถดับเพลิง)

230,000,000 บาท



งบฯ ค่าใช้จ่ายโครงการ

ชุมชน สุขภาวะที่ยั่งยืน

200,000,000 บาท

(สำนักงานเขตจะได้รับโอน
จากสำนักพัฒนาสังคม)



งบฯ ค่าใช้จ่ายในการฝึกอบรม
อาสาสมัครป้องกันภัยฝ่ายพลเรือน

อพปร.

หลักสูตรหลัก 64,100 บาท

หลักสูตรทบทวน 41,500 บาท



เตรียมการจัดทำงบประมาณ ปี 2560

งบฯ เงินอุดหนุนรัฐบาล

ให้ทุกหน่วยงานส่งคำขอต้งงบประมาณ ฯ

ภายในวันที่ **30 ตุลาคม 2558**

(งบฯ ปี 2559 ภายในวันที่ 23 พ.ย. 2557)



เตรียมการจัดทำงบประมาณ ปี 2560

งบฯ กรุงเทพมหานคร

ให้ทุกหน่วยงานส่งคำขอต้งงบประมาณฯ

ภายในวันที่ **29 มกราคม 2559**

คาดว่าจะตั้งงบฯ ปี 2560 จำนวน 77,000 ล้านบาท

(เพิ่ม 10% ของงบฯ ปี 2559)

เน้นการทำงานงบประมาณแบบมีส่วนร่วม



e-market e-Bidding e-GP

เริ่ม 18 เมษายน 2559



ข้อเสนอแนวทางการแก้ไขปัญหาทางการเงินของ กทม.

Balance Sheet (งบดุล)	
Uses of Funds	Sources of Funds
<ul style="list-style-type: none"> ➢ 7 หมวดรายจ่าย <ul style="list-style-type: none"> - หมวดเงินเดือนและค่าจ้างประจำ - หมวดค่าจ้างชั่วคราว - หมวดค่าตอบแทน ใช้สอย และวัสดุ - หมวดค่าสาธารณูปโภค - หมวดค่าครุภัณฑ์ ที่ดิน และสิ่งก่อสร้าง - หมวดเงินอุดหนุน - หมวดรายจ่ายอื่น <p style="text-align: center; color: red;">ใช้จ่ายอย่างคุ้มค่า & ต้องประหยัด</p> <div style="text-align: center; border: 2px solid orange; padding: 5px; color: orange; font-weight: bold;">เป้าหมาย เหลือจ่าย เป็นเงินรางวัล</div>	<ul style="list-style-type: none"> ➢ ภาษีอากร ที่ส่วนราชการอื่นจัดเก็บให้ ➢ รายได้ที่กรุงเทพมหานครจัดเก็บเอง <p style="text-align: center;">สำนักงานเขต และสำนักงานครุคลัง</p> <p style="text-align: center; color: red;">ต้องหารายได้เพิ่ม ให้มากกว่าวงที่จะใช้</p>
70,000 ล้านบาท	70,000 ล้านบาท

 **ข้อเสนอ** 

ควรมีคณะกรรมการประหยัดประจำหน่วยงาน
เพื่อควบคุมการใช้สาธารณูปโภค

Think.



Act.

Save.

เสนอ

โครงการไม่ป่วย ช่วยชาติ

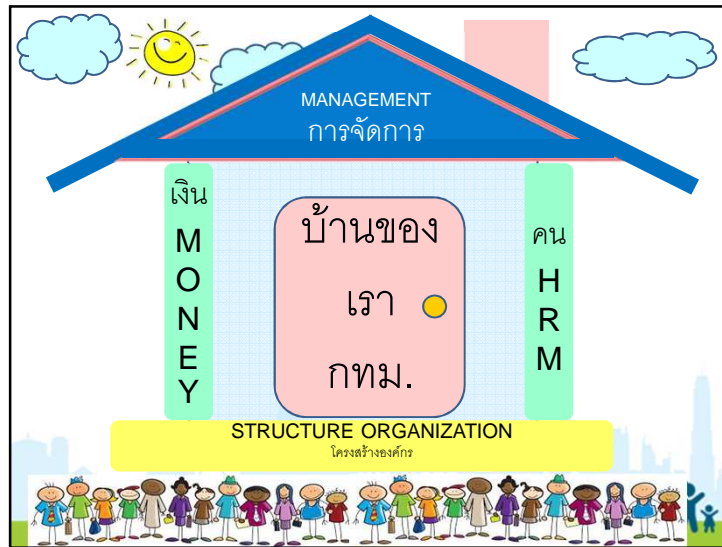



เครื่องมือในการทำงานของนักบริหารยุคใหม่

A P C : ผู้ช่วยปลัดกรุงเทพมหานคร (ว่าที่ ร.ต.เศวตชัย ทรัพย์บุญมี)

A = AUTHORITY (ต.ย. BTS ฯลฯ)

P = PROCESS (ต.ย. รถดับเพลิง ฯลฯ)

C = CONTENTS (ต.ย. ก่อสร้างศูนย์ฯ)



เครื่องมือในการทำงานของนักบริหารยุคใหม่

นักบริหารต้อง ...

CONNECTIVITY

เครื่องมือในการทำงานของนักบริหารยุคใหม่



ADAPTABILITY



ผู้นำที่ดี 13 ประการ

ศรัทธา	กล้าแพ้ว	แก้ปัญหา
รู้หน้าที่	สามัคคี	มีวินัย
มากน้ำใจ	ใฝ่รู้	ซื่อตรง
นำประชา อนามัย์ดี	กล้ารับผิดชอบ	กรอบประเพณี



Chief Change Officer : CCO

ผู้บริหารหน่วยงาน ต้องเป็นผู้นำการเปลี่ยนแปลง
(Chief Change Officer : CCO)

เพราะความต้องการของประชาชน ตลอดจนสถานการณ์ต่าง ๆ
เปลี่ยนแปลงตลอดเวลา ผู้บริหารหน่วยงานจะทำงานแบบเก่า ๆ
โดยไม่เปลี่ยนแปลงย่อมยากจะตอบสนองความต้องการของ
ประชาชนได้ และไม่อาจบรรลุเป้าหมายในการเป็นผู้ให้บริการได้



Chief Change Officer : CCO

ผู้บริหารหน่วยงาน จึงควรทำหน้าที่เป็นผู้นำในการพัฒนา
ระบบงาน เป็นผู้นำการเปลี่ยนแปลง เพื่อให้เกิดสิ่งใหม่ ๆ (Innovation)
ที่เป็นประโยชน์หรือเป็นแนวคิดสร้างสรรค์

ผู้ช่วยผู้บริหารหน่วยงาน หัวหน้าฝ่าย ควรเป็นผู้ช่วยในการ
เปลี่ยนแปลงในแต่ละด้าน เพื่อให้เกิดการเปลี่ยนแปลงในทางสร้างสรรค์
หรือพัฒนา และสอดคล้องกับสภาพปัญหา และสถานการณ์ในปัจจุบันที่
เปลี่ยนแปลงไป

นายพงศ์ศักดิ์ คุ้ม สีมสันต์ ผู้เคยดำรงตำแหน่งปลัดกรุงเทพมหานคร





ตีน กับ ตา



<p>ตีน กับ ตา อยู่กันมาแสนมาสูง มาวันหนึ่งตีนทะเล้งเอ๋ยปรัชญา ตีนช่วยพาตาไปที่ต่างๆ เพราะฉะนั้นดวงตาจงประวิง ตาได้ฟังตีนคุยไม่กี่หมั่นได้ ว่าที่ตีนเดินเห็นได้ก็เพราะตา เพราะฉะนั้นตาจึงสำคัญว่า สรุปได้ว่าตามีค่าสูงกว่าตีน</p>	<p>จะนั่งลุกยืนเดินเพลिनหนักหนา ว่ามีคุณแก่ตาเสียจริงๆ ตาจึงได้ชมนางและสรรพสิ่ง ว่าตีนนี้เป็นสิ่งควรบูชา จึงร้องบอกออกไปด้วยโศกา ดูมรรคาเศษแก้วหนามไม่ตำตีน ตีนไม่ควรจะมาคิดดูหมิ่น ทั่วธานีทรตีนไปได้ก็เพราะตา</p>
---	--





ตีน กับ ตา



<p>ตีนได้ฟังให้คั่งแค้นแสนจะโกรธ เพราะอวดดีคุยเบ่งเก่งกว่าตา ตาเห็นตีนทำเก่งแรงกระโดด ตีนพาดาล่ามทั้งกัมเมย ทั้ง ตา ตีน ก็ตายหาไปหมดสิ้น แถมมีปากกว้างกินอย่างหึ่งผยอง ลูกขึ้นเกิดแขนขาและหน้าแข้ง ใช้สมองใช้หูด้วยหัวใจ</p>	<p>แรงกระโดดออกไปไกลหน้าผา ดวงชีวะจะดับไปไม่รู้เลย ก็พิโรธแรงระงับกลับตาเฉย ตกผาเลยตายหาทั้ง ตา ตีน เหลือแต่ลิ้นเลียไล่ให้สยอง เพียงสนองกลุ่มตนพวกคนเลว ลูกขึ้นเกิดแขนขา ตีน ตา ใหม่ เพื่อพาไทยให้สุขทุกเมื่อเอ๋ยฯ</p>
--	---



จบการนำเสนอ

คำถาม..

..อภิปราย

ขอบคุณครับ



ขับร้อง เพลงสามัคคีชุมนุม



สำนักงานประมงกรุงเทพมหานคร

...พวกเรา เหล่ามาชุมนุม
ต่างกุมใจรัก สมัครสमान
ล้วนมิตร จิตชื่นบาน
สราญเรียงอยู่ ทุกผู้ทุกนาม



สำนักงานประมงกรุงเทพมหานคร

...อันความ กลมเกลียว
กันเป็นใจเดียว ประเสริฐศรี
ทุกสิ่ง ประสงค์จงใจ
จักเสร็จสมได้ ด้วยสามัคคี



สำนักงานประมงกรุงเทพมหานคร

...กิจใด ๓ ประสงค์มี
ร่วมใจภักดีต่อพระจอมสยาม
พร้อมพรึบ ดั่งมือเดียวยาม
ยากเย็นเห็นง่าย บ่หน่าย บ่จาง



สำนักงานประมงกรุงเทพมหานคร

...อันความ กลมเกลียว
กันเป็นใจเดียว ประเสริฐศรี
ทุกสิ่ง ประสงค์จงใจ
จักเสร็จสมได้ ด้วยสามัคคี



สำนักงานประมาณกรุงเทพมหานคร

...ที่หนัก ก็จักเบาคลาย
ที่อันตราย ก็ขจัดขัดขวาง
ฉลองพระเดชบ่จาง
กะตะเวทิกุณ พระกรุณา



สำนักงานประมาณกรุงเทพมหานคร

...อันความ กลมเกลียว
กันเป็นใจเดียว ประเสริฐศรี
ทุกสิ่ง ประสงค์จงใจ
จักเสร็จสมได้ ด้วยสามัคคี



สำนักงานประมาณกรุงเทพมหานคร

... ดนตรี ...
...สามัคคีนี้แหละล้ำเลิศ
จักชูชาติเชิด พระศาสนา
สยามรัฐ จักวัฒนา
ปรากฏเกียรติฟุ้งเฟื่อง
กระเดื่องแดนดิน



สำนักงานประมาณกรุงเทพมหานคร

...อันความ กลมเกลียว
กันเป็นใจเดียว ประเสริฐศรี
ทุกสิ่ง ประสงค์จงใจ
จักเสร็จสมได้ ด้วยสามัคคี

